

## **BASES ESTÁNDAR DE ADJUDICACIÓN SIMPLIFICADA PARA LA CONTRATACIÓN DE LA EJECUCIÓN DE OBRAS**



### **ADJUDICACIÓN SIMPLIFICADA Nº 008-2021-SBA**

AS Nº 008-2021-SBA

PRIMERA CONVOCATORIA

### **BASES INTEGRADAS**

### **CONTRATACIÓN PARA LA EJECUCIÓN DE LA OBRA**

**“CONSTRUCCION DE VELATORIOS DON BOSCO DE LA  
SOCIEDAD DE BENEFICENCIA DE AREQUIPA - 2021”**

## **CAPÍTULO I ETAPAS DEL PROCEDIMIENTO DE SELECCIÓN**

### **1.1. CONVOCATORIA**

Se realiza a través de su publicación en la página web de la SBA de conformidad con lo señalado en el artículo 21 del manual de contrataciones N° 002, en la fecha señalada en el calendario del procedimiento de selección, debiendo adjuntar las bases.

### **1.2. REGISTRO DE PARTICIPANTES**

El registro de participantes se realiza conforme al artículo 22 del manual de contrataciones N° 002. En el caso de un consorcio, basta que se registre uno (1) de sus integrantes.

### **1.3. FORMULACIÓN DE CONSULTAS Y OBSERVACIONES A LAS BASES**

La formulación de consultas y observaciones a las bases se efectúa de conforme al calendario del procedimiento de selección.

### **1.4. ABSOLUCIÓN DE CONSULTAS, OBSERVACIONES E INTEGRACIÓN DE BASES**

La absolución de consultas, observaciones e integración de las bases se realizan conforme al calendario del procedimiento de selección.

### **1.5. FORMA DE PRESENTACIÓN DE OFERTAS**

Las ofertas se presentan conforme lo establecido en lo siguiente:

Las declaraciones juradas, formatos o formularios previstos en las bases que conforman la oferta deben estar debidamente firmados por el postor (firma manuscrita). Los demás documentos deben ser visados por el postor. En el caso de persona jurídica, por su representante legal, apoderado o mandatario designado para dicho fin y, en el caso de persona natural, por este o su apoderado. No se acepta el pegado de la imagen de una firma o visto. Las ofertas se presentan foliadas.

### **1.6. PRESENTACIÓN Y APERTURA DE OFERTAS**

La presentación de ofertas se realiza de manera física. Teniendo como plazo un (1) día hábil. La presentación puede realizarse por el mismo participante o a través de un tercero, sin que se exija formalidad alguna para ello.

La presentación de las ofertas en acto privado se realiza en la Unidad de Trámite Documentario de la Entidad (Mesa de partes de la entidad), dentro del plazo estipulado en la sección específica de las bases. La Entidad entrega al postor un cargo de recepción de la oferta en el que conste fecha y hora.

### **1.7. EVALUACIÓN DE LAS OFERTAS**

La evaluación de las ofertas que cumplan con lo señalado en el numeral anterior tiene por objeto determinar la oferta con el mejor puntaje y el orden de prelación de las ofertas, según los factores y el procedimiento de evaluación enunciados en la sección específica de las bases.

La evaluación se realizara en la instalación de la SBA, para lo cual se debe cumplir con el quórum de los (3) miembros presentes del comité permanente. El comité procederá a realizar la apertura y posteriormente la evaluación de acuerdo a las bases.

#### **1.8. CALIFICACIÓN DE OFERTAS**

Luego de culminada la evaluación, el comité de selección califica a los postores que obtuvieron el primer, segundo, tercer y cuarto lugar, según el orden de prelación, verificando que cumplan con los requisitos de calificación detallados en el Capítulo III de la sección específica de las bases. La oferta del postor que no cumpla con los requisitos de calificación es descalificada.

#### **1.9. SUBSANACIÓN DE LAS OFERTAS**

La subsanación de las ofertas se sujeta a lo establecido en el artículo 18 del manual de contrataciones N° 002. El plazo que se otorgue para la subsanación no puede ser inferior a un (1) día hábil.

#### **1.10. OTORGAMIENTO DE LA BUENA PRO**

Definida la oferta ganadora, el comité de selección otorga la buena pro, mediante su publicación en la página web y se notificara al correo electrónico del postor, incluyendo el cuadro comparativo y las actas debidamente motivadas de los resultados de la admisión, no admisión, evaluación, calificación, descalificación y el otorgamiento de la buena pro.

## CAPÍTULO II DEL CONTRATO

### 2.1. PERFECCIONAMIENTO DEL CONTRATO

Los plazos y el procedimiento para perfeccionar el contrato se realiza conforme a lo indicado en los requisitos para el perfeccionamiento del contrato.

### 2.2. GARANTÍAS

Las garantías que deben otorgar los postores y/o contratistas, según corresponda, son las de fiel cumplimiento del contrato y por los adelantos.

Las micro y pequeñas empresas, estas últimas pueden retener el diez por ciento 10% del proceso de selección del monto del contrato original, porcentaje que es retenido por la entidad. en el caso de los contratos para la ejecución de obras, tal beneficio solo procede cuando:

- a) El procedimiento de selección original del cual derive el contrato a suscribirse sea una Adjudicación simplificada.
- b) el plazo de ejecución de la obra sea igual o mayor a sesenta (60) días calendario.
- c) el pago a favor del contratista considere, al menos, dos (2) valorizaciones periódicas, en función del avance de obra.

#### 2.2.1. GARANTÍA DE FIEL CUMPLIMIENTO

Como requisito indispensable para perfeccionar el contrato, el postor ganador debe entregar a la Entidad la garantía de fiel cumplimiento del mismo por una suma equivalente al diez por ciento (10%) del monto del contrato original. Esta se mantiene vigente hasta el consentimiento de la liquidación final.

Las micro y pequeñas empresas, pueden otorgar como garantía la retención del diez por ciento 10% del proceso de selección del monto del contrato original, porcentaje que es retenido por la entidad. En el caso de los contratos para la ejecución de obras tal beneficio solo procede cuando:

- a) El procedimiento de selección original del cual derive el contrato a suscribirse sea una Adjudicación simplificada.
- b) el plazo de ejecución de la obra sea igual o mayor a sesenta (60) días calendario.
- c) el pago a favor del contratista considere, al menos, dos (2) valorizaciones periódicas, en función del avance de obra.

#### 2.2.2. GARANTÍA DE FIEL CUMPLIMIENTO POR PRESTACIONES ACCESORIAS

En las contrataciones que conllevan la ejecución de prestaciones accesorias, tales como mantenimiento, reparación o actividades afines, se otorga una garantía adicional por una suma equivalente al diez por ciento (10%) del monto del contrato de la prestación accesoría, la misma que debe ser renovada periódicamente hasta el cumplimiento total de las obligaciones garantizadas.

#### 2.2.3. GARANTÍA POR ADELANTO

En caso se haya previsto en la sección específica de las bases la entrega de adelantos,

el contratista debe presentar una garantía emitida por idéntico monto conforme a lo estipulado en el artículo 62 del manual de contrataciones N° 002

### **2.3. REQUISITOS DE LAS GARANTÍAS**

Las garantías que se presenten deben ser incondicionales, solidarias, irrevocables y de realización automática en el país, al solo requerimiento de la Entidad. Asimismo, deben ser emitidas por empresas que se encuentren bajo la supervisión directa de la Superintendencia de Banca, Seguros y Administradoras Privadas de Fondos de Pensiones, y que cuenten con clasificación de riesgo B o superior. Asimismo, deben estar autorizadas para emitir garantías; o estar consideradas en la última lista de bancos extranjeros de primera categoría que periódicamente publica el Banco Central de Reserva del Perú.

### **2.4. EJECUCIÓN DE GARANTÍAS**

La Entidad puede solicitar la ejecución de las garantías conforme a los supuestos contemplados en el artículo 64 del manual de contrataciones N° 002

### **2.5. ADELANTOS**

La Entidad puede establecer la entrega de adelantos directos y adelantos para materiales o insumos, siempre que ello haya sido previsto en la sección específica de las bases.

### **2.6. VALORIZACIONES**

Las valorizaciones son la cuantificación económica de un avance físico en la ejecución de la obra, realizada en un período determinado, tienen el carácter de pagos a cuenta y son elaboradas el último día de cada período previsto en la sección específica de las bases, por el inspector o supervisor, según corresponda y el contratista.

En caso se haya suscrito contrato con un consorcio, el pago de las valorizaciones se realizará a quien se indique en el contrato de consorcio.

### **2.7. REAJUSTES**

Los reajustes se calculan conforme lo indicado en el artículo 99 del manual de contrataciones N° 002-2019.

### **2.8. PENALIDADES**

#### **2.8.1. PENALIDAD POR MORA EN LA EJECUCIÓN DE LA PRESTACIÓN**

En caso de retraso injustificado del contratista en la ejecución de las prestaciones objeto del contrato, la Entidad le aplica automáticamente una penalidad por mora por cada día de atraso, de conformidad con el artículo 70 del manual de contrataciones N° 002-2019

#### **2.8.2. OTRAS PENALIDADES**

La Entidad puede establecer penalidades distintas a la mencionada en el numeral precedente, según lo previsto en el artículo 71 del manual de contrataciones N° 002-2019 y lo indicado en la sección específica de las bases.

Estos dos tipos de penalidades se calculan en forma independiente y pueden alcanzar cada una un monto máximo equivalente al diez por ciento (10%) del monto del contrato vigente, o de ser el caso, del ítem que debió ejecutarse.

## **2.9. INCUMPLIMIENTO DEL CONTRATO**

Las causales para la resolución del contrato, serán aplicadas de conformidad con el artículo 72 del manual de contrataciones N° 002

## **SECCIÓN ESPECÍFICA**

### **CONDICIONES ESPECIALES DEL PROCEDIMIENTO DE SELECCIÓN**

(EN ESTA SECCIÓN LA ENTIDAD DEBERÁ COMPLETAR LA INFORMACIÓN EXIGIDA, DE ACUERDO A LAS INSTRUCCIONES INDICADAS)

## CAPÍTULO I GENERALIDADES

### 1.1. ENTIDAD CONVOCANTE

Nombre : SOCIEDAD DE BENEFICENCIA AREQUIPA  
RUC N° : 20120958136  
Domicilio legal : AV. GOYENECHÉ NRO. 341 URB. CERCADO AREQUIPA -  
AREQUIPA - AREQUIPA  
Teléfono: : 054-213371  
Correo electrónico: : Logistica\_patrimonio@sbarequipa.org.pe

### 1.2. OBJETO DE LA CONVOCATORIA

El presente procedimiento de selección tiene por objeto la contratación para la ejecución de la obra "CONSTRUCCION DE VELATORIOS DON BOSCO DE LA SOCIEDAD DE BENEFICENCIA DE AREQUIPA - 2021"

### 1.3. VALOR REFERENCIAL<sup>1</sup>

El valor referencial asciende a S/ 906,545.30 (Novecientos seis quinientos cuarenta y cinco con 30/100 soles), incluidos los impuestos de Ley y cualquier otro concepto que incida en el costo total de la ejecución de la obra. El valor referencial ha sido calculado al mes de Noviembre 2021

Valor Referencial (VR)	Límites	
	Inferior	Superior
S/ 906,545.30	815,890.77	997,199.83

### 1.4. EXPEDIENTE DE CONTRATACIÓN

Documento y fecha de aprobación del expediente de contratación : MEMORANDUM N° 1244-2021-SBA-GAF, DEL 24 DE NOVIEMBRE DEL 2021  
Documento y fecha de aprobación del expediente técnico : RESOLUCION DE GERENCIA GENERAL N° 280-2021, DEL 04 DE NOVIEMBRE DEL 2021  
Tipo y número del procedimiento de selección que se convocó para la elaboración del expediente técnico, de corresponder : DIRECCIÓN DE PROYECTOS E INFRAESTRUTURA



#### **1.5. SISTEMA DE CONTRATACIÓN**

El presente procedimiento se rige por el sistema de SUMA ALZADA de acuerdo con lo establecido en el expediente de contratación respectivo.

#### **1.6. MODALIDAD DE EJECUCIÓN**

NO CORRESPONDE

#### **1.7. ALCANCES DEL REQUERIMIENTO**

El alcance de la ejecución de la obra está definido en el Capítulo III de la presente sección de las bases.

#### **1.8. PLAZO DE EJECUCIÓN DE LA OBRA.**

El plazo de ejecución de la obra materia de la presente convocatoria, es de **120 días** calendario, en concordancia con lo establecido en el expediente de contratación y en el expediente técnico de obra.

#### **1.9. COSTO DE REPRODUCCIÓN Y ENTREGA DE BASES Y DEL EXPEDIENTE TÉCNICO DE LA OBRA**

Los participantes registrados tienen el derecho a recabar las bases y el expediente técnico de la obra en versión impresa o digital, según su elección, para cuyo efecto deben:

Pagar en	:	CAJA DE LA SOCIEDAD DE BENEFICENCIA AREQUIPA
Recoger en	:	OFICINA DE LOGISTICA Y CONTROL PATRIMONIAL DE LA SOCIEDAD DE BENEFICENCIA AREQUIPA
Costo de bases	:	Impresa: S/ 50.00 ( cincuenta con. 00/100 soles)
Costo del expediente técnico	:	Digital: S/ 50.00 (cincuenta con. 00/100 soles)

Las bases y el expediente técnico se entregan inmediatamente después de realizado el pago correspondiente. Excepcionalmente, el expediente técnico en versión impresa puede ser entregado dentro del plazo máximo de un (1) día hábil de efectuado el pago.

## CAPÍTULO II DEL PROCEDIMIENTO DE SELECCIÓN

### 2.1. CALENDARIO DEL PROCEDIMIENTO DE SELECCIÓN

Según el cronograma de la ficha de selección de la convocatoria publicada en la página web de la SBA.

Etapa	Fecha, hora y lugar
Convocatoria	: 03 de diciembre del 2021. <a href="http://sbarequipa.org.pe/index.php/convocatorias/procesos-de-contratacion">http://sbarequipa.org.pe/index.php/convocatorias/procesos-de-contratacion</a>
Registro de participantes A través de mesa de partes de la SBA.	: Desde las: 8:00 HORAS del 06 de diciembre del 2021 Hasta las: 16:00 HORAS, del 13 de diciembre del 2021 (Horario de atención de mesa de partes desde las 8:00 horas hasta las 16:00 horas de lunes a viernes)
Formulación de consultas y observaciones a las bases	: Del: 06 de diciembre del 2021 Al : 07 de diciembre del 2021
<b>En Mesa de Partes o la que haga sus veces en la Entidad</b>	: En formato libre el cual deberá ser presentado de manera física con el sustento correspondiente.  : Av. Goyeneche N° 341 urb. Cercado –Arequipa -Arequipa (Horario de atención de mesa de partes desde las 8:00 horas hasta las 16:00 horas de lunes a viernes)
Absolución de consultas y observaciones e integración de bases	: 09 de diciembre del 2021
Presentación de ofertas	: 14 de diciembre del 2021
* En acto privado en	: Av. Goyeneche N° 341 urb. Cercado –Arequipa -Arequipa (Horario de atención de mesa de partes desde las 8:00 horas hasta las 16:00 horas de lunes a viernes).
Evaluación, calificación de ofertas y otorgamiento de la buena pro	: 15 de diciembre del 2021 A través de la página web de la SBA <a href="http://sbarequipa.org.pe/index.php/convocatorias/procesos-de-contratacion">http://sbarequipa.org.pe/index.php/convocatorias/procesos-de-contratacion</a>

### 2.2. CONTENIDO DE LAS OFERTAS

**Señores**  
**SOCIEDAD DE BENEFICENCIA DE AREQUIPA**  
**Av. Goyeneche 341 – Cercado – Arequipa.**  
**Att: COMITÉ PERMANENTE**

**PROCESO DE CONTRATACION:**

**Denominación de la convocatoria:**

**OFERTA**  
**(NOMBRE / DENOMINACION O RAZON SOCIAL DEL POSTOR)**

La oferta contendrá, además de un índice de documentos<sup>2</sup>, la siguiente documentación:

## **2.2.1. Documentación de presentación obligatoria**

### **2.2.1.1. Documentos para la admisión de la oferta**

a) Declaración jurada de datos del postor. **(Anexo N° 1)**

b) Documento que acredite la representación de quien suscribe la oferta.

En caso de persona jurídica, copia del certificado de vigencia de poder del representante legal, apoderado o mandatario designado para tal efecto.

En caso de persona natural, copia del documento nacional de identidad o documento análogo, o del certificado de vigencia de poder otorgado por persona natural, del apoderado o mandatario, según corresponda.

El certificado de vigencia de poder expedido por registros públicos no debe tener una antigüedad mayor de treinta (30) días calendario a la presentación de ofertas, computada desde la fecha de emisión.

En el caso de consorcios, este documento debe ser presentado por cada uno de los integrantes del consorcio que suscriba la promesa de consorcio, según corresponda.

c) Declaración jurada de acuerdo con el literal b) del artículo 19 manual de contrataciones N° 002. **(Anexo N° 2)**

d) Declaración jurada de cumplimiento del Expediente Técnico, según el numeral 3.1 del Capítulo III de la presente sección. **(Anexo N° 3)**

e) Declaración jurada de plazo de ejecución de la obra. **(Anexo N° 4)**

f) Promesa de consorcio con firmas legalizadas, de ser el caso, en la que se consigne los integrantes, el representante común, el domicilio común y las obligaciones a las que se compromete cada uno de los integrantes del consorcio así como el porcentaje equivalente a dichas obligaciones. **(Anexo N° 5)**

g) El precio de la oferta en SOLES y:

- ✓ El desagregado de partidas, cuando el procedimiento se haya convocado a suma alzada.

Asimismo, la oferta incluye el monto de la prestación accesoria, cuando corresponda. **(Anexo N° 6)**

El precio total de la oferta y los subtotales que lo componen deben ser expresados con dos decimales. Los precios unitarios pueden ser expresados con más de dos (2) decimales.

### **2.2.1.2. Documentos para acreditar los requisitos de calificación**

Incorporar en la oferta los documentos que acreditan los “**Requisitos de Calificación**” que se detallan en el numeral 3.2 del Capítulo III de la presente sección de las bases.

<sup>2</sup> La omisión del índice no determina la no admisión de la oferta.

### **2.2.2. Documentación de presentación facultativa:**

- a) En el caso de microempresas y pequeñas empresas integradas por personas con discapacidad, o en el caso de consorcios conformados en su totalidad por estas empresas, deben presentar la constancia o certificado con el cual acredite su inscripción en el Registro de Empresas Promocionales para Personas con Discapacidad.

### **2.3. REQUISITOS PARA PERFECCIONAR EL CONTRATO**

El postor ganador de la buena pro debe presentar los siguientes documentos para perfeccionar el contrato:

- a) Garantía de fiel cumplimiento del contrato CARTA FIANZA
- b) Garantía de fiel cumplimiento por prestaciones accesorias, de ser el caso CARTA FIANZA
- c) Contrato de consorcio con firmas legalizadas ante Notario de cada uno de los integrantes, de ser el caso.
- d) Código de cuenta interbancaria (CCI).
- e) Copia de la vigencia del poder del representante legal de la empresa que acredite que cuenta con facultades para perfeccionar el contrato, cuando corresponda.
- f) Copia de DNI del postor en caso de persona natural, o de su representante legal en caso de persona jurídica.
- g) Domicilio para efectos de la notificación durante la ejecución del contrato.
- h) Constancia de capacidad libre de contratación expedida por el RNP.
- i) Programa de Ejecución de Obra (CPM) el cual presenta la ruta crítica y el calendario de avance de obra valorizado.
- j) Calendario de adquisición de materiales o insumos necesarios para la ejecución de obra, en concordancia con el calendario de avance de obra valorizado. Este calendario se actualiza con cada ampliación de plazo otorgada, en concordancia con el calendario de avance de obra valorizado vigente.
- k) Calendario de utilización de equipo, en caso la naturaleza de la contratación lo requiera.
- l) Memoria en la que se señalen las consideraciones que se han tomado en cuenta para la elaboración de los documentos indicados en los literales i), j) y k).
- m) Análisis de precios unitarios de las partidas y detalle de los gastos generales fijos y variables de la oferta, en caso de obras sujetas a precios unitarios.
- n) Desagregado por partidas que dio origen a la oferta, en caso que el postor ganador haya aceptado la reducción de su oferta, en caso de obras a suma alzada.
- o) Copia de documentos que sustenten la propiedad, la posesión, el compromiso de compra venta o alquiler u otro documento que acredite la disponibilidad del requisito de calificación equipamiento estratégico. En el caso que el postor ganador sea un consorcio los documentos de acreditación de este requisito pueden estar a nombre del consorcio o de uno de sus integrantes.
- p) Copia de los diplomas que acrediten la formación académica requerida del plantel profesional clave, en caso que el grado o título profesional requerido no se encuentre publicado en el Registro Nacional de Grados Académicos y Títulos Profesionales a cargo de la de la Superintendencia Nacional de Educación Superior Universitaria – SUNEDU.
- q) Copia de (i) contratos y su respectiva conformidad o (ii) constancias o (iii) certificados o (iv) cualquier otra documentación que, de manera fehaciente demuestre la experiencia del personal que conforma el plantel profesional clave.

### **2.4. PERFECCIONAMIENTO DEL CONTRATO**

El contrato se perfecciona con la suscripción del documento que lo contiene. Para dicho efecto el postor ganador de la buena pro, dentro del plazo previsto, debe presentar la documentación requerida a la SOCIEDAD DE BENEFICENCIA DE AREQUIPA ubicada en Av. Goyeneche N° 341 , Urb. Cercado –Arequipa –Arequipa.

### **2.5. VALORIZACIONES**

El periodo de valorización será por periodo mensual

## **2.6. PLAZO PARA EL PAGO DEL SALDO DE LA LIQUIDACIÓN DEL CONTRATO DE OBRA**

La Entidad o el contratista, según corresponda, deben efectuar el pago del monto correspondiente al saldo de la liquidación del contrato de obra, en el plazo de 10 días calendario, computados desde el día siguiente del consentimiento de la liquidación. Para tal efecto, la parte que solicita el pago debe presentar el comprobante de pago respectivo.

**CAPÍTULO III  
REQUERIMIENTO**

**3.1. EXPEDIENTE TÉCNICO E INFORMACIÓN COMPLEMENTARIA DEL EXPEDIENTE TÉCNICO**

*Nombre de la obra:* **EJECUCION DE LA OBRA “CONSTRUCCION DE VELATORIOS DON BOSCO DE LA SOCIEDAD DE BENEFICENCIA DE AREQUIPA - 2021”**

**Ubicación** : **El lugar de ejecución de la obra es el siguiente:**

*Lugar* : *Calle Don Bosco*  
*Distrito* : *AREQUIPA*  
*Provincia* : *AREQUIPA*  
*Región* : *AREQUIPA*  
*Ubicación* : *Sociedad de Beneficencia de Arequipa*

*Expediente Técnico aprobado mediante* : **RESOLUCION DE GERENCIA GENERAL N° 280-2021**  
*Fecha de aprobación* : **04 de Noviembre del 2021**

**ANEXO N° 1**

**TÉRMINOS DE REFERENCIA PARA LA CONTRATACION DE SERVICIOS EN GENERAL**

**REQUERIMIENTO N° 068 -2021-SBA-DPI**

<b>Área usuaria</b>	DIRECCION DE PROYECTOS E INFRAESTRUCTURA
<b>Actividad:</b>	5000825- GESTION DE LA INFRAESTRUCTURA
<b>Meta Presupuestaria</b>	

<b>1. DENOMINACIÓN DE LA CONTRATACIÓN</b>	
CONTRATACION DE (01) PERSONA JURIDICA PARA LA CONSTRUCCION DE LA OBRA: <b><u>“CONSTRUCCIÓN DE VELATORIOS DON BOSCO DE LA SOCIEDAD DE BENEFICENCIA AREQUIPA”.</u></b>	
<b>2. ANTECEDENTES Y JUSTIFICACIÓN DE LA CONTRATACIÓN</b>	
- LA NECESIDAD DE IMPLEMENTAR EN LA DIRECCION DE CEMENTERIOS Y SERVICIOS FUNERARIOS AL SERVICIO DE LA POBLACION MAS NECESITADA Y PERSONAS VULNERABLES	
<b>3. TÉRMINOS DE REFERENCIA PARA LA CONTRATACIÓN DEL SERVICIO</b>	
<b>3.1. Actividades (Que?):</b>	CONTRATISTA DE OBRA PARA EJECUTAR LA OBRA  • DENOMINADO “CONSTRUCCIÓN DE VELATORIOS DON BOSCO DE LA SOCIEDAD DE BENEFICENCIA AREQUIPA “.
<b>3.2. Procedimiento (Como?):</b>	SEGÚN CORRESPONDA.
<b>3.3. Recursos a ser provistos por el proveedor:</b>	SEGÚN CORRESPONDA.
<b>3.4. Recursos y Facilidades a ser provistos por la Entidad.</b>	LOS NECESARIOS PARA EL DESARROLLO DEL SERVICIO.
<b>3.5. Visitas y Muestras</b>	NO CORRESPONDE.
<b>4. REQUISITOS</b>	
<p><b><u>REQUISITOS MINIMOS DEL POSTOR</u></b></p> <ul style="list-style-type: none"> <li>• <b>DEL CONTRATISTA OBRAS:</b> El postor debe acreditar un monto facturado acumulado equivalente a tres veces el monto de obra en soles, en la ejecución de obras similares, durante los 10 años anteriores a la fecha de la presentación de ofertas que se computarán desde la suscripción del acta de recepción de obra. Se considerará obras similares a la ejecución de obras referidas a: Mejoramiento y/o Ampliación y/o Creación Construcción o la combinación de los términos anteriores en: infraestructura edificaciones en general que contengan como mínimo 9 de las 10 siguientes partidas y/o componentes: N°01 – Muros y tabiques y /o albañilería y/o muro de ladrillo N°02 – Concreto armado N°03 N°03 – Instalaciones eléctricas. N°04 – Instalaciones sanitarias. N°05 – Sistema de cómputo y/o redes N°06 – Instalaciones de comunicaciones N°07 – Pisos vinílicos o cerámicos y Pavimentos. N°08 – Mobiliario y Equipamiento N°09 – Alumbrado y/o Iluminación Exterior N°13 N°10 – Movimiento de Tierras <b><u>Acreditación:</u></b> La experiencia del postor se acreditará con copia simple de: (i) contratos y sus respectivas actas de recepción de obra; (ii) contratos y sus respectivas resoluciones de liquidación; o (iii) contratos y sus respectivas constancias de prestación o cualquier otra documentación 16 de la cual se desprenda fehacientemente que la obra fue concluida, así como el monto total que</li> </ul>	

implicó su ejecución; correspondientes a un máximo de veinte (20) contrataciones.

- **DEL PERSONAL PROFESIONAL Y TECNICO:**

N°	Cargo – rol del plantel profesional clave	Tiempo de experiencia	Cómputo de la experiencia	Cargos/puestos desempeñados	Especialidad requerida
1	RESIDENTE DE OBRA	42 meses	desde la colegiatura	Residente y/o supervisor de obray/o jefe de supervisión	En obras similares al objeto de la contratación
2	INGENIERO DE SEGURIDAD	24 meses	desde la colegiatura	Especialista en seguridad y/o ingeniero en seguridad, seguridad industrial y minera y/o ingeniero industrial	En obras similares al objeto de la contratación

- **Ingeniero civil y/o Arquitecto y/o seguridad**

- ✓ RESIDENTE DE OBRA: Ingeniero Civil, con formación académica a nivel de Título Profesional, se computa desde la colegiatura.
- ✓ INGENIERO DE SEGURIDAD: Ingeniero Civil y/o Seguridad y/o Minas y/o Materiales *seguridad industrial y minera y/o ingeniero industrial* con formación académica a nivel de Título Profesional, se computa desde la colegiatura.

#### 5. GARANTIA DE SERVICIO

- Según contrato

#### 6. NORMATIVIDAD LEGAL

Ley de Procedimientos Administrativos.  
Reglamento Nacional de Edificaciones.  
Normatividad vigente de la Contraloría General de la República.  
Manual de contrataciones de la SBA  
Código Civil

#### 7. LUGAR Y PLAZO DE EJECUCION

- **LUGAR**

*En el interior de las instalaciones de la Sociedad de la beneficencia Arequipa*

- **PLAZO**

*120 días calendario (a partir de la suscripción del Contrato) levantamiento según contrato.*

#### 8. DE LAS PENALIDADES

*Según contrato*

#### 9.- MONTO REFERENCIAL

Según presupuesto aprobado para la ejecución de la construcción de velatorios Don Bosco de la Sociedad de Beneficencia Arequipa.

#### 10. FORMA DE PAGO

Las valorizaciones tienen el carácter de pagos a cuenta y son elaboradas el último día de cada mes o de la fecha de inicio de obra previsto en las bases, por el inspector o supervisor y el contratista.



<b>Documento</b>	<b>TERMINOS DE REFERENCIA PARA CONTRATACION DE LA EJECUCION DE OBRA – SUMA ALZADA</b>
<b>Servicio</b>	<b>CONTRATISTA/EMPRESA CONSTRUCTURA /EJECUCION DE OBRA</b>
<b>Proyecto</b>	<b>“CONSTRUCCIÓN DE VELATORIOS DON BOSCO DE LA SOCIEDAD DE BENEFICENCIA AREQUIPA “</b>

## **1. GENERALIDADES**

Las Sociedad de Beneficencia Arequipa, requieren llevar a cabo la ejecución de una obra, en ese sentido, de acuerdo con la programación de acciones fijadas por la Entidad se requieren contratar los servicios de un contratista/ empresa constructora/ ejecutor de obras, que participen en la ejecución de Obra que la misma considere necesarios.

Para el caso se han elaborado los presentes términos de referencia para llevar adelante el proceso de contrata de obra.

## **2. ENTIDAD / DEPENDENCIA QUE CONVOCA**

Entidad : Sociedad de Beneficencia Arequipa.

Unidad ejecutora : Gerencia de recursos económicos e Inmobiliarios y Gestión de Negocios.

Área Usuaría : Dirección de Cementerios y servicios funerarios

## **3. BASE LEGAL**

Ley de Procedimientos Administrativos.

D.S. Nº 02-73-VI. Reglamento Nacional de Edificaciones.

Normatividad vigente de la Contraloría General de la República.

Manual de contrataciones de la SBA

Código Civil

## **4. OBJETO DEL SERVICIO**

### **DE LOS TERMINOS DE REFERENCIA DEL SERVICIO**

Contratar los servicios de un contratista, el cual tendrá un equipo de profesionales como:

<b>Nº</b>	<b>Cargo – rol del plantel profesional clave</b>	<b>Tiempo de experiencia</b>	<b>Cómputo de la experiencia</b>	<b>Cargos/puestos desempeñados</b>	<b>Especialidad requerida</b>
1	RESIDENTE DE OBRA	42 meses	desde la colegiatura	Residente y/o supervisor de obra y/o jefe de supervisión	En obras similares al objeto de la contratación
2	INGENIERO DE SEGURIDAD	24 meses	desde la colegiatura	Especialista en seguridad y/o ingeniero en seguridad, seguridad industrial y minera y/o ingeniero industrial	En obras similares al objeto de la contratación

De conformidad con el numeral 16.3 del artículo 16 y el artículo 48 del manual de

contrataciones de la SBA este requisito de calificación se acredita para la suscripción del contrato.

### **EQUIPAMIENTO ESTRATÉGICO**

Requisitos:

<b>ÍTEM</b>	<b>CANTIDAD</b>	<b>DESCRIPCIÓN</b>
01	01	VOLQUETE, 15 m3
02	01	MEZCLADORA DE CONCRETO DE 11 P3
03	01	MARTILLO NEUMATICO – 25/29 KG
04	01	CARGADOR SOBRE LLANTA HASTA 125 HP

Nota:

- Se aceptara maquinaria con mayores capacidades y/o características técnicas, siempre y cuando estas puedan desarrollar el trabajo para las cuales fueron requeridas.

Acreditación:

De conformidad con el numeral 16.3 del artículo 16 y el artículo 48 del manual de contrataciones de la SBA este requisito de calificación se acredita para la suscripción del contrato.

Nota: La maquinaria deberá sustentarse fehacientemente con documentos que acrediten su posesión; su propiedad; su compromiso de alquiler, entre otros.

#### **Importante**

**No corresponde solicitar como equipamiento que el postor cuente con oficinas, locales u otros espacios físicos. Asimismo, no se puede requerir características, años de antigüedad y demás condiciones del equipamiento que no consten en el expediente técnico.**

### **DE LOS TÉRMINOS DE REFERENCIA**

Tienen como objetivo desarrollar la ejecución de la obra a nivel de Expediente Técnico: **“CONSTRUCCIÓN DE VELATORIOS DON BOSCO DE LA SOCIEDAD DE BENEFICENCIA AREQUIPA”**. Estos términos de referencia consideran los lineamientos generales que la Sociedad Beneficencia de Arequipa espera como mínimo del contratista los cuales deben ser complementados y mejorados con sus aportes, experiencias e innovaciones.

La ejecución de la obra solucionara la necesidad del mercado para el servicio funerario de Arequipa y tener una mayor cobertura de estos servicios al servicio de los más necesitados y personas vulnerables.

Actualmente en el lugar de intervención se encuentra una piscina en completo estado de abandono el cual genera un riesgo de colapsa miento y riesgo sanitario por el motivo que se reproducen roedores debido al abandono de estos servicios higiénicos y esta apropiado para su demolición.

Requisitos:

El postor debe acreditar un monto facturado acumulado tres veces mayor al monto de la obra en función al siguiente cuadro, en la ejecución de obras similares, durante los 10 años anteriores a la fecha de la presentación de ofertas que se computarán desde la suscripción del acta de recepción de obra.

<b>Acreditación del monto facturado acumulado mínimo</b>	<b>Se considera las siguientes obras similares</b>
TRES VECES EL MONTO TOTAL	<p>Se considerará obras similares a la ejecución de obras referidas a: Mejoramiento y/o Ampliación y/o Creación Construcción o la combinación de los términos anteriores en: infraestructura edificaciones en general que contengan como mínimo 9 de las 10 siguientes partidas y/o componentes:</p> <p>N°01 – Muros y tabiques y /o albañilería y/o muro de ladrillo  N°02 – Concreto armado N°03  N°03 – Instalaciones eléctricas.  N°04 – Instalaciones sanitarias.  N°05 – Sistema de cómputo y/o redes  N°06 – Instalaciones de comunicaciones  N°07 – Pisos vinílicos o cerámicos y Pavimentos.  N°08 – Mobiliario y Equipamiento  N°09 – Alumbrado y/o Iluminación Exterior N°13  N°10 – Movimiento de Tierras</p>

Acreditación:

La experiencia del postor se acreditará con copia simple de: (i) contratos y sus respectivas actas de recepción de obra; (ii) contratos y sus respectivas resoluciones de liquidación; o (iii) contratos y sus respectivas constancias de prestación o cualquier otra documentación de la cual se desprenda fehacientemente que la obra fue concluida, así como el monto total que implicó su ejecución; correspondientes a un máximo de veinte (20) contrataciones.

En los casos que se acredite experiencia adquirida en consorcio, debe presentarse la promesa de consorcio o el contrato de consorcio del cual se desprenda fehacientemente el porcentaje de las obligaciones que se asumió en el contrato presentado; de lo contrario, no se computará la experiencia proveniente de dicho contrato.

Si el titular de la experiencia no es el postor, consignar si dicha experiencia corresponde a la matriz en caso de que el postor sea sucursal, o fue transmitida por reorganización societaria, debiendo acompañar la documentación sustentatoria correspondiente.

Cuando los contratos presentados se encuentren expresados en moneda extranjera, debe indicarse el tipo de cambio venta publicada por la Superintendencia de Banca, Seguros y AFP correspondiente a la fecha de suscripción.

Sin perjuicio de lo anterior, los postores deben llenar y presentar el **Anexo N° 10** referido a la experiencia del postor en la especialidad.

### 5. UBICACIÓN DEL SERVICIO A DESARROLLAR

Región	Arequipa
Provincia	Arequipa
Distrito	Arequipa - Cercado
Lugar	Sociedad de Beneficencia de Arequipa

### PLANO DE UBICACIÓN DE VELATORIOS DON BOSCO DE LA SOCIEDAD DE BENEFICENCIA AREQUIPA

El terreno se encuentra ubicado en el Distrito de Arequipa - cercado en la Calle Don Bosco s/n, Provincia de Arequipa, Región de Arequipa.

La propuesta está en ubicado en las instalaciones de la Sociedad de Beneficencia Arequipa queda en la avenida Goyeneche en la zona del cercado. antigua y deteriorada.

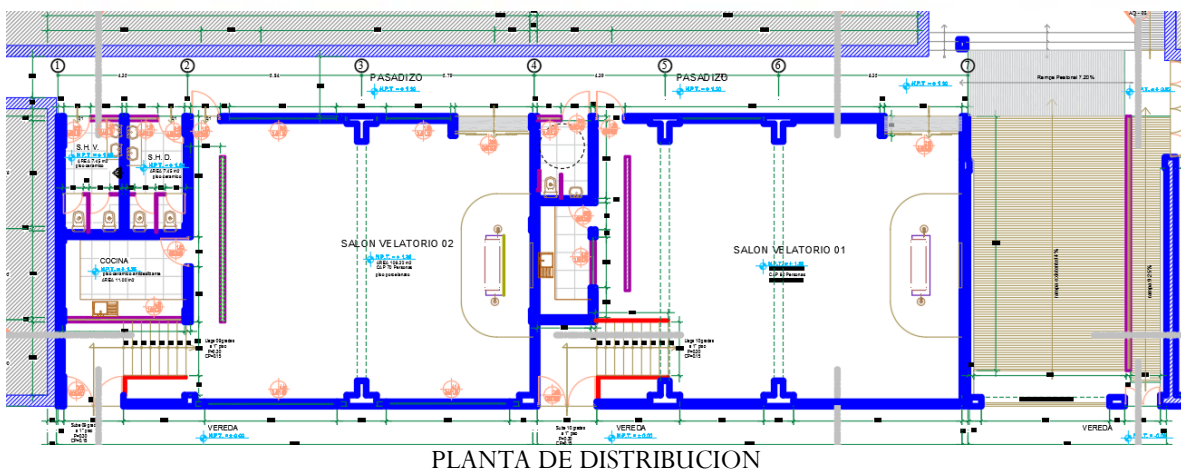

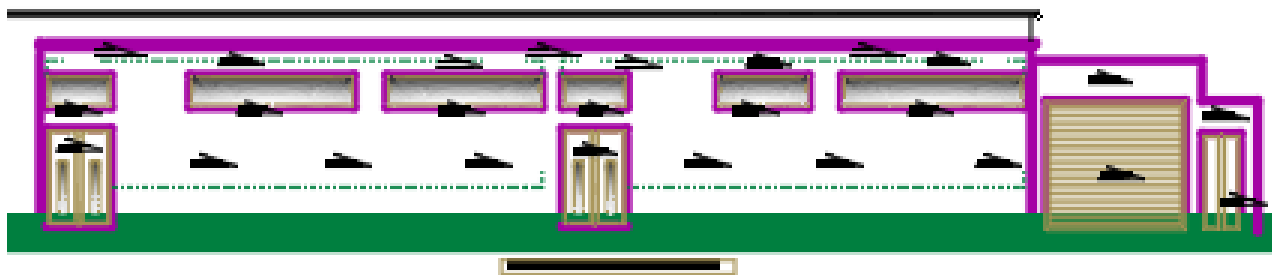

ELEVACION A CALLE DON BOSCO

## 6. DE LAS METAS DE LO EJECUTADO

### 1. VELATORIO 01:

- Sala de velatorio 01, de 107.74 m<sup>2</sup>
- S,H, Discapacitado, de 4.65 m<sup>2</sup>
- Cocina, de 6.90 m<sup>2</sup>

Cuenta con ingreso principal hacia la calle claves de la Rosa y el acceso de servicios por un pasadizo interior.

### 2. VELATORIO 02:

- Sala de velatorio 01, de 106.22 m<sup>2</sup>
- S,H, varones, de 7.45 m<sup>2</sup>
- S.h. damas de 7.45 m<sup>2</sup>
- Cocina, de 11.00 m<sup>2</sup>

Cuenta con ingreso principal hacia la calle claves de la Rosa y el acceso de servicios por un pasadizo interior.

**A) ESPACIOS ABIERTOS:** Están configurados por la disposición de espacios al aire libre.

### 1. AREAS LIBRES:

- Expansión, de 78.55 m<sup>2</sup>
- Estacionamiento para la carroza, de 49.50m<sup>2</sup>, con acceso hacia la calle Chávez de la Rosa
- Rampa para discapacitados en dos tramos con descanso de 8.90m y 5.20 m
- Pasadizo interior de 61.00 m<sup>2</sup>

## 7. DEL MONTO DEL SERVICIO, FORMA DE PAGO y ESTRUCTURA DEL PRESUPUESTO BASE

El costo total de la obra asciende a **S/. 906 545 30 (NOVECIENTOS SEIS MIL Y QUINIENTOS CUARENTA Y CINCO CON 30/100 SOLES)**. Incluidos los impuestos de ley y todos los gastos de logística que demanden la prestación del presente servicio. El presente presupuesto es a precios vigentes al mes de noviembre del 2021.

DESCRIPCION	TOTAL S/.
COSTO DIRECTO	662, 292.01
GASTOS GENERALES (10%)	66,229.2
UTILIDAD (6%)	39,737.52
SUB TOTAL	768, 258.73
I.G.V. (18%)	138, 286.57
<b>PRESUPUESTO TOTAL</b>	<b>906, 545.30</b>

La forma de pago es:

Las valorizaciones tienen el carácter de pagos a cuenta y son elaboradas el último día de cada mes previsto en las bases o la fecha de inicio de mes se computará 30 días calendario, por el inspector o supervisor y el contratista.

### 8. DE LA RECEPCION DE LA OBRA:

Las entregas de obra serán completas tal como indica el expediente técnico y sin entregas parciales

### 9. FUENTE DE FINANCIAMIENTO:

Capital y recursos propios de la entidad.

### 10. DEL PLAZO DE EJECUCIÓN

El plazo máximo de ejecución de la obra es de **120 días calendario**.

### 3.2. REQUISITOS DE CALIFICACIÓN

<b>A</b>	<b>CAPACIDAD TÉCNICA Y PROFESIONAL</b>															
<b>A.1</b>	<b>EQUIPAMIENTO ESTRATÉGICO</b>															
	<p><u>Requisitos:</u></p> <table border="1"> <thead> <tr> <th>ÍTEM</th> <th>CANTIDAD</th> <th>DESCRIPCIÓN</th> </tr> </thead> <tbody> <tr> <td>01</td> <td>01</td> <td>VOLQUETE, 15 m3</td> </tr> <tr> <td>02</td> <td>01</td> <td>MEZCLADORA DE CONCRETO DE 11 P3</td> </tr> <tr> <td>03</td> <td>01</td> <td>MARTILLO NEUMATICO – 25/29 KG</td> </tr> <tr> <td>04</td> <td>01</td> <td>CARGADOR SOBRE LLANTA HASTA 125 HP</td> </tr> </tbody> </table> <p><u>Acreditación:</u> De conformidad con el numeral 16.3 del artículo 16; el artículo 48 y el artículo 46 del manual de contrataciones N° 002 este requisito de calificación se acredita para la suscripción del contrato.</p> <p><b>Importante</b> No corresponde solicitar como equipamiento que el postor cuente con oficinas, locales u otros espacios físicos. Asimismo, no se puede requerir características, años de antigüedad y demás condiciones del equipamiento que no consten en el expediente técnico.</p>	ÍTEM	CANTIDAD	DESCRIPCIÓN	01	01	VOLQUETE, 15 m3	02	01	MEZCLADORA DE CONCRETO DE 11 P3	03	01	MARTILLO NEUMATICO – 25/29 KG	04	01	CARGADOR SOBRE LLANTA HASTA 125 HP
ÍTEM	CANTIDAD	DESCRIPCIÓN														
01	01	VOLQUETE, 15 m3														
02	01	MEZCLADORA DE CONCRETO DE 11 P3														
03	01	MARTILLO NEUMATICO – 25/29 KG														
04	01	CARGADOR SOBRE LLANTA HASTA 125 HP														
<b>A.2</b>	<b>CALIFICACIONES DEL PLANTEL PROFESIONAL CLAVE</b>															
	<b>FORMACIÓN ACADÉMICA DEL PLANTEL PROFESIONAL CLAVE</b>															
	<p><u>Requisitos:</u></p> <ul style="list-style-type: none"> <li>✓ RESIDENTE DE OBRA: Ingeniero Civil, con formación académica a nivel de Título Profesional, se computa desde la colegiatura.</li> <li>✓ INGENIERO DE SEGURIDAD: Ingeniero Civil y/o Seguridad y/o Minas y/o Materiales, seguridad industrial y minera y/o ingeniero industrial con formación académica a nivel de Título Profesional, se computa desde la colegiatura.</li> </ul>															

	<p><u>Acreditación:</u></p> <p>De conformidad con el numeral 16.3 del artículo 49 y el artículo 46 del manual de contrataciones N°002-2019 este requisito de calificación se acredita para la suscripción del contrato.</p> <p><b>Importante</b> El residente de la obra debe cumplir las calificaciones establecidas en el artículo 86 del manual de contrataciones N° 002-2019</p>
--	--

**A.3 EXPERIENCIA DEL PLANTEL PROFESIONAL CLAVE**

	<p><u>Requisitos:</u></p> <table border="1" style="width: 100%; border-collapse: collapse;"> <thead> <tr> <th style="width: 5%;">N°</th> <th style="width: 25%;">Cargo – rol del plantel profesional clave</th> <th style="width: 10%;">Tiempo de experiencia</th> <th style="width: 10%;">Cómputo de la experiencia</th> <th style="width: 20%;">Cargos/puestos desempeñados</th> <th style="width: 30%;">Especialidad requerida</th> </tr> </thead> <tbody> <tr> <td style="text-align: center;">1</td> <td style="text-align: center;">RESIDENTE DE OBRA</td> <td style="text-align: center;">42 meses</td> <td style="text-align: center;">desde la colegiatura</td> <td style="text-align: center;">Residente y/o supervisor de obray/o jefe de supervisión</td> <td style="text-align: center;">En obras similares al objeto de la contratación</td> </tr> <tr> <td style="text-align: center;">2</td> <td style="text-align: center;">INGENIERO DE SEGURIDAD</td> <td style="text-align: center;">24 meses</td> <td style="text-align: center;">desde la colegiatura</td> <td style="text-align: center;">Especialista en seguridad y/o ingeniero en seguridad, seguridad industrial y minera y/o ingeniero industrial</td> <td style="text-align: center;">En obras similares al objeto de la contratación</td> </tr> </tbody> </table> <p><u>Acreditación:</u></p> <p>De conformidad con el numeral 16.3 del artículo 49 y el artículo 46 del manual de contrataciones N°002-2019 este requisito de calificación se acredita para la suscripción del contrato.</p> <p><b>Importante</b> El residente de la obra debe cumplir las calificaciones establecidas en el artículo 86 del manual de contrataciones N° 002-2019</p>	N°	Cargo – rol del plantel profesional clave	Tiempo de experiencia	Cómputo de la experiencia	Cargos/puestos desempeñados	Especialidad requerida	1	RESIDENTE DE OBRA	42 meses	desde la colegiatura	Residente y/o supervisor de obray/o jefe de supervisión	En obras similares al objeto de la contratación	2	INGENIERO DE SEGURIDAD	24 meses	desde la colegiatura	Especialista en seguridad y/o ingeniero en seguridad, seguridad industrial y minera y/o ingeniero industrial	En obras similares al objeto de la contratación
N°	Cargo – rol del plantel profesional clave	Tiempo de experiencia	Cómputo de la experiencia	Cargos/puestos desempeñados	Especialidad requerida														
1	RESIDENTE DE OBRA	42 meses	desde la colegiatura	Residente y/o supervisor de obray/o jefe de supervisión	En obras similares al objeto de la contratación														
2	INGENIERO DE SEGURIDAD	24 meses	desde la colegiatura	Especialista en seguridad y/o ingeniero en seguridad, seguridad industrial y minera y/o ingeniero industrial	En obras similares al objeto de la contratación														

**B EXPERIENCIA DEL POSTOR EN LA ESPECIALIDAD**

	<p><u>Requisitos:</u></p> <p>El postor debe acreditar un monto facturado acumulado equivalente a tres veces el monto de obra en soles, en la ejecución de obras similares, durante los 10 años anteriores a la fecha de la presentación de ofertas que se computarán desde la suscripción del acta de recepción de obra.</p> <p>Se considerará obras similares a la ejecución de obras referidas a: Mejoramiento y/o Ampliación y/o Creación Construcción o la combinación de los términos anteriores en: infraestructura edificaciones en general que contengan como mínimo 9 de las 10 siguientes partidas y/o componentes:</p> <p>N°01 – Muros y tabiques y /o albañilería y/o muro de ladrillo N°02 – Concreto armado N°03 N°03 – Instalaciones eléctricas.</p>
--	---

Nº04 – Instalaciones sanitarias.  
Nº05 – Sistema de cómputo y/o redes  
Nº06 – Instalaciones de comunicaciones  
Nº07 – Pisos vinílicos o cerámicos y Pavimentos.  
Nº08 – Mobiliario y Equipamiento  
Nº09 – Alumbrado y/o Iluminación Exterior Nº13  
Nº10 – Movimiento de Tierras

Acreditación:

*La experiencia del postor se acreditará con copia simple de: (i) contratos y sus respectivas actas de recepción de obra; (ii) contratos y sus respectivas resoluciones de liquidación; o (iii) contratos y sus respectivas constancias de prestación o cualquier otra documentación 16 de la cual se desprenda fehacientemente que la obra fue concluida, así como el monto total que implicó su ejecución; correspondientes a un máximo de veinte (20) contrataciones.*

En los casos que se acredite experiencia adquirida en consorcio, debe presentarse la promesa de consorcio o el contrato de consorcio del cual se desprenda fehacientemente el porcentaje de las obligaciones que se asumió en el contrato presentado; de lo contrario, no se computará la experiencia proveniente de dicho contrato.

Asimismo, cuando se presenten contratos derivados de procesos de selección convocados antes del 20.09.2012, la calificación se ceñirá al método descrito en la Directiva "Participación de Proveedores en Consorcio en las Contrataciones del Estado", debiendo presumirse que el porcentaje de las obligaciones equivale al porcentaje de participación de la promesa de consorcio o del contrato de consorcio. En caso que en dichos documentos no se consigne el porcentaje de participación se presumirá que las obligaciones se ejecutaron en partes iguales.

Si el titular de la experiencia no es el postor, consignar si dicha experiencia corresponde a la matriz en caso que el postor sea sucursal, o fue transmitida por reorganización societaria, debiendo acompañar la documentación sustentatoria correspondiente.

Cuando los contratos presentados se encuentren expresados en moneda extranjera, debe indicarse el tipo de cambio venta publicada por la Superintendencia de Banca, Seguros y AFP correspondiente a la fecha de suscripción.

Sin perjuicio de lo anterior, los postores deben llenar y presentar el **Anexo Nº 10** referido a la experiencia del postor en la especialidad.

*Respecto al personal clave se deberá tener en cuenta al manual de contrataciones de la SBA y al Código Civil, sobre las penalidades de la ausencia sin justificación alguna.*



**CAPÍTULO IV**  
**FACTORES DE EVALUACIÓN**

La evaluación se realiza sobre la base de cien (100) puntos.

Para determinar la oferta con el mejor puntaje y el orden de prelación de las ofertas, se considera lo siguiente:

FACTOR DE EVALUACIÓN	PUNTAJE / METODOLOGÍA PARA SU ASIGNACIÓN
<b>A. PRECIO</b>	
<p><u>Evaluación:</u></p> <p>Se evaluará considerando el precio ofertado por el postor.</p> <p><u>Acreditación:</u></p> <p>Se acreditará mediante el documento que contiene el precio de la oferta (<b>Anexo N° 6</b>)</p>	<p>La evaluación consistirá en otorgar el máximo puntaje a la oferta de precio más bajo y se otorga a las demás ofertas puntajes inversamente proporcionales a sus respectivos precios, según la siguiente fórmula:</p> $P_i = \frac{O_m \times PMP}{O_i}$ <p>I = Oferta Pi = Puntaje de la oferta a evaluar Oi = Precio i Om = Precio de la oferta más baja PMP = Puntaje máximo del precio</p> <p style="text-align: right;"><b>[100] puntos</b></p>

## CAPÍTULO V PROFORMA DEL CONTRATO

Conste por el presente documento, la contratación de la ejecución de la obra [CONSIGNAR LA DENOMINACIÓN DE LA CONVOCATORIA], que celebra de una parte [CONSIGNAR EL NOMBRE DE LA ENTIDAD], en adelante LA ENTIDAD, con RUC N° [.....], con domicilio legal en [.....], representada por [.....], identificado con DNI N° [.....], y de otra parte [.....], con RUC N° [.....], con domicilio legal en [.....], inscrita en la Ficha N° [.....] Asiento N° [.....] del Registro de Personas Jurídicas de la ciudad de [.....], debidamente representado por su Representante Legal, [.....], con DNI N° [.....], según poder inscrito en la Ficha N° [.....], Asiento N° [.....] del Registro de Personas Jurídicas de la ciudad de [.....], a quien en adelante se le denominará EL CONTRATISTA en los términos y condiciones siguientes:

### **CLÁUSULA PRIMERA: ANTECEDENTES**

Con fecha [.....], el comité de selección adjudicó la buena pro de la **ADJUDICACIÓN SIMPLIFICADA N° [CONSIGNAR NOMENCLATURA DEL PROCEDIMIENTO DE SELECCIÓN]** para la contratación de la ejecución de la obra [CONSIGNAR LA DENOMINACIÓN DE LA CONVOCATORIA], a [INDICAR NOMBRE DEL GANADOR DE LA BUENA PRO], cuyos detalles e importe constan en los documentos integrantes del presente contrato.

### **CLÁUSULA SEGUNDA: OBJETO**

El presente contrato tiene por objeto [CONSIGNAR EL OBJETO DE LA CONTRATACIÓN].

### **CLÁUSULA TERCERA: MONTO CONTRACTUAL**

El monto total del presente contrato asciende a [CONSIGNAR MONEDA Y MONTO], que incluye todos los impuestos de Ley.

Este monto comprende el costo de la ejecución de la obra, todos los tributos, seguros, transporte, inspecciones, pruebas y, de ser el caso, los costos laborales conforme la legislación vigente, así como cualquier otro concepto que pueda tener incidencia sobre la ejecución de la prestación materia del presente contrato.

### **CLÁUSULA CUARTA: DEL PAGO<sup>3</sup>**

LA ENTIDAD se obliga a pagar la contraprestación a EL CONTRATISTA en [INDICAR MONEDA], en periodos de valorización [CONSIGNAR MENSUALES U OTRO TIPO DE PERIODO], conforme a lo previsto en la sección específica de las bases. Asimismo, LA ENTIDAD o EL CONTRATISTA, según corresponda, se obligan a pagar el monto correspondiente al saldo de la liquidación del contrato de obra, en el plazo de [CONSIGNAR PLAZO EN DÍAS] días calendario, computados desde el día siguiente del consentimiento de la liquidación.

### **CLÁUSULA QUINTA: DEL PLAZO DE LA EJECUCIÓN DE LA PRESTACIÓN**

El plazo de ejecución del presente contrato es de [.....] días calendario, el mismo que se computa desde el día siguiente de cumplidas las condiciones previstas en el artículo 83 del manual de contrataciones N° 002-2019

### **CLÁUSULA SEXTA: PARTES INTEGRANTES DEL CONTRATO**

El presente contrato está conformado por las bases integradas, la oferta ganadora, así como los documentos derivados del procedimiento de selección que establezcan obligaciones para las partes.

### **CLÁUSULA SÉTIMA: GARANTÍAS**

EL CONTRATISTA entregó al perfeccionamiento del contrato la respectiva garantía incondicional, solidaria, irrevocable, y de realización automática en el país al solo requerimiento, a favor de LA ENTIDAD, por los conceptos, montos y vigencias siguientes:

<sup>3</sup> En cada caso concreto, dependiendo de la naturaleza del contrato, podrá adicionarse la información que resulte pertinente a efectos de generar el pago.

- De fiel cumplimiento del contrato: [CONSIGNAR EL MONTO], a través de la [INDICAR EL TIPO DE GARANTÍA PRESENTADA] N° [INDICAR NÚMERO DEL DOCUMENTO] emitida por [SEÑALAR EMPRESA QUE LA EMITE]. Monto que es equivalente al diez por ciento (10%) del monto del contrato original, la misma que debe mantenerse vigente hasta el consentimiento de la liquidación final.

En el caso que corresponda, consignar lo siguiente:

- Garantía fiel cumplimiento por prestaciones accesorias: [CONSIGNAR EL MONTO], a través de la [INDICAR EL TIPO DE GARANTÍA PRESENTADA] N° [INDICAR NÚMERO DEL DOCUMENTO] emitida por [SEÑALAR EMPRESA QUE LA EMITE], la misma que debe mantenerse vigente hasta el cumplimiento total de las obligaciones garantizadas.

**CLÁUSULA OCTAVA: EJECUCIÓN DE GARANTÍAS POR FALTA DE RENOVACIÓN**

LA ENTIDAD puede solicitar la ejecución de las garantías cuando EL CONTRATISTA no las hubiere renovado antes de la fecha de su vencimiento, conforme a lo dispuesto en el numeral 64.1 del artículo 64 del manual e contrataciones N°002-2019

**CLÁUSULA NOVENA: CONFORMIDAD DE LA OBRA**

La conformidad de la obra será dada con la suscripción del Acta de Recepción de Obra.

**CLÁUSULA DECIMA: DECLARACIÓN JURADA DEL CONTRATISTA**

EL CONTRATISTA declara bajo juramento que se compromete a cumplir las obligaciones derivadas del presente contrato, bajo sanción de quedar inhabilitado para contratar con la Sociedad de Beneficencia de Arequipa en caso de incumplimiento.

**CLÁUSULA DÉCIMA PRIMERA: RESPONSABILIDAD POR VICIOS OCULTOS**

Ni la suscripción del Acta de Recepción de Obra, ni el consentimiento de la liquidación del contrato de obra, enervan el derecho de LA ENTIDAD a reclamar, posteriormente, por defectos o vicios ocultos.

El plazo máximo de responsabilidad de EL CONTRATISTA es de [CONSIGNAR TIEMPO EN AÑOS, NO MENOR DE 7 AÑOS] años, contados a partir de la conformidad de la recepción [INDICAR TOTAL O PARCIAL, SEGÚN CORRESPONDA] de la obra.

**CLÁUSULA DÉCIMA SEGUNDA: PENALIDADES**

Si EL CONTRATISTA incurre en retraso injustificado en la ejecución de las prestaciones objeto del contrato, LA ENTIDAD le aplica automáticamente una penalidad por mora por cada día de atraso, de acuerdo a la siguiente fórmula:

$$\text{Penalidad Diaria} = \frac{0.10 \times \text{monto vigente}}{F \times \text{plazo vigente en días}}$$

Donde:

- F = 0.15 para plazos mayores a sesenta (60) días o;**
- F = 0.40 para plazos menores o iguales a sesenta (60) días.**

El retraso se justifica a través de la solicitud de ampliación de plazo debidamente aprobado. Adicionalmente, se considera justificado el retraso y en consecuencia no se aplica penalidad, cuando EL CONTRATISTA acredite, de modo objetivamente sustentado, que el mayor tiempo transcurrido no le resulta imputable. En este último caso la calificación del retraso como justificado por parte de LA ENTIDAD no da lugar al pago de gastos generales ni costos directos de ningún tipo, conforme al artículo 70 del manual de contrataciones N° 002-2019

Adicionalmente a la penalidad por mora se aplicarán las siguientes penalidades:

Otras penalidades			
N°	Supuesto de aplicación de penalidad	Forma de cálculo	Procedimiento
1	Cuando el personal del plantel profesional clave permanece menos de sesenta (60) días calendario o del	MITAD DE UNA UNIDAD IMPOSITIVA TRIBUTARIA 0.5 UIT por cada día de	Según informe del CONSIGNAR INSPECTOR y

	íntegro del plazo de ejecución, si este es menor a los sesenta (60) días calendario	ausencia del personal en obra en el plazo previsto.	SUPERVISOR DE LA OBRA
2	En caso culmine la relación contractual entre el contratista y el personal ofertado y la Entidad no haya aprobado la sustitución del personal por no cumplir con las experiencias y calificaciones requeridas.	MITAD DE UNA UNIDAD IMPOSITIVA TRIBUTARIA 0.5 UIT por cada día de ausencia del personal en obra en el plazo previsto.	Según informe del CONSIGNAR INSPECTOR y SUPERVISOR DE LA OBRA
3	Si el contratista o su personal, no permite el acceso al cuaderno de obra al INSPECTOR O SUPERVISOR DE LA OBRA, impidiéndole anotar las ocurrencias.	Cinco por mil (5/1000) del monto de la valorización del periodo por cada día de dicho impedimento.	Según informe del INSPECTOR Y SUPERVISOR DE LA OBRA,

Estas penalidades se deducen de las valorizaciones o en la liquidación final, según corresponda; o si fuera necesario, se cobra del monto resultante de la ejecución de la garantía de fiel cumplimiento.

La penalidad por mora y las otras penalidades pueden alcanzar cada una un monto máximo equivalente al diez por ciento (10%) del monto del contrato vigente, o de ser el caso, del ítem que debió ejecutarse.

Cuando se llegue a cubrir el monto máximo de la penalidad por mora o el monto máximo para otras penalidades, LA ENTIDAD puede resolver el contrato por incumplimiento.

#### **CLÁUSULA DÉCIMA TERCERA: RESOLUCIÓN DEL CONTRATO**

Cualquiera de las partes puede resolver el contrato, con el artículo 72 del manual de contrataciones N° 002-2019. De darse el caso, LA ENTIDAD procederá de acuerdo a lo establecido en los artículos 73 y 106 del manual de contrataciones N° 002-2019

#### **CLÁUSULA DÉCIMA CUARTA: RESPONSABILIDAD DE LAS PARTES**

Cuando se resuelva el contrato por causas imputables a algunas de las partes, se debe resarcir los daños y perjuicios ocasionados, a través de la indemnización correspondiente. Ello no obsta la aplicación de las sanciones administrativas, penales y pecuniarias a que dicho incumplimiento diere lugar, en el caso que éstas correspondan.

Lo señalado precedentemente no exime a ninguna de las partes del cumplimiento de las demás obligaciones previstas en el presente contrato.

#### **CLÁUSULA DÉCIMA QUINTA: ANTICORRUPCIÓN**

EL CONTRATISTA declara y garantiza no haber, directa o indirectamente, o tratándose de una persona jurídica a través de sus socios, integrantes de los órganos de administración, apoderados, representantes legales, funcionarios, asesores o personas haber ofrecido, negociado o efectuado, cualquier pago o, en general, cualquier beneficio o incentivo ilegal en relación al contrato.

Asimismo, el CONTRATISTA se obliga a conducirse en todo momento, durante la ejecución del contrato, con honestidad, probidad, veracidad e integridad y de no cometer actos ilegales o de corrupción, directa o indirectamente o a través de sus socios, accionistas, participacionistas, integrantes de los órganos de administración, apoderados, representantes legales, funcionarios, asesores y personas vinculadas a las que se refiere los principios del manual de contrataciones N° 002-2019

Además, EL CONTRATISTA se compromete a i) comunicar a las autoridades competentes, de manera directa y oportuna, cualquier acto o conducta ilícita o corrupta de la que tuviera conocimiento; y ii) adoptar medidas técnicas, organizativas y/o de personal apropiadas para evitar los referidos actos o prácticas.

#### **CLÁUSULA DÉCIMA SEXTA: MARCO LEGAL DEL CONTRATO**

Sólo en lo no previsto en este contrato, en el manual de contrataciones N° 002-2019 de la Beneficencia, serán de aplicación supletoria las disposiciones pertinentes del Código Civil

vigente, cuando corresponda, y demás normas de derecho privado.

**CLÁUSULA DECIMA SETIMA: SOLUCIÓN DE CONTROVERSIAS**

Las controversias que surjan entre las partes durante la ejecución del contrato se resuelven mediante conciliación o arbitraje, según el acuerdo de las partes.

Cualquiera de las partes tiene derecho a iniciar el arbitraje a fin de resolver dichas controversias dentro del plazo de caducidad previsto en el manual de contrataciones N° 002-2019.

Facultativamente, cualquiera de las partes tiene el derecho a solicitar una conciliación dentro del plazo de caducidad correspondiente, según lo señalado en el artículo 112 del manual de contrataciones N° 002-2019, sin perjuicio de recurrir al arbitraje, en caso no se llegue a un acuerdo entre ambas partes o se llegue a un acuerdo parcial. Las controversias sobre nulidad del contrato solo pueden ser sometidas a arbitraje.

**CLÁUSULA DECIMA NOVENA: FACULTAD DE ELEVAR A ESCRITURA PÚBLICA**

Cualquiera de las partes puede elevar el presente contrato a Escritura Pública corriendo con todos los gastos que demande esta formalidad.

**CLÁUSULA VIGÉSIMA: DOMICILIO PARA EFECTOS DE LA EJECUCIÓN CONTRACTUAL**

Las partes declaran el siguiente domicilio para efecto de las notificaciones que se realicen durante la ejecución del presente contrato:

DOMICILIO DE LA ENTIDAD: [.....]

DOMICILIO DEL CONTRATISTA: [CONSIGNAR EL DOMICILIO SEÑALADO POR EL POSTOR GANADOR DE LA BUENA PRO AL PRESENTAR LOS REQUISITOS PARA EL PERFECCIONAMIENTO DEL CONTRATO]

La variación del domicilio aquí declarado de alguna de las partes debe ser comunicada a la otra parte, formalmente y por escrito, con una anticipación no menor de quince (15) días calendario.

De acuerdo con las bases integradas, la oferta y las disposiciones del presente contrato, las partes lo firman por duplicado en señal de conformidad en la ciudad de [.....] al [CONSIGNAR FECHA].

---

“LA ENTIDAD”

---

“EL CONTRATISTA”

**CAPÍTULO VI**  
**CONSTANCIA DE PRESTACIÓN DE EJECUCIÓN DE OBRA**

De conformidad con el artículo 77 del manual de contrataciones Nº 002, se deja expresa constancia de la culminación de la prestación derivada del contrato mencionado en el numeral 3 del presente documento.

<b>1 DATOS DEL DOCUMENTO</b>	Número del documento			
	Fecha de emisión del documento			
<b>2 DATOS DEL CONTRATISTA</b>	Nombre, denominación o razón social			
	RUC			
	EN CASO EL CONTRATISTA SEA UN CONSORCIO, ADEMÁS SE DEBERÁ REGISTRAR LA SIGUIENTE INFORMACIÓN:			
	Nombre o razón social del integrante del consorcio	RUC	%	Descripción de las obligaciones
<b>3 DATOS DEL CONTRATO</b>	Número del contrato			
	Tipo y número del procedimiento de selección			
	Descripción del objeto del contrato			
	Fecha de suscripción del contrato			
	Monto del contrato			
<b>4 DATOS DE LA OBRA</b>	Denominación de la obra			
	Ubicación de la obra (Región, Provincia y Distrito)			
	Nombres y apellidos del Supervisor de la Obra			
	Plazo de ejecución de la obra	Plazo original	días calendario	
		Ampliación(es) de plazo	días calendario	
		Total plazo	días calendario	
		Fecha de culminación de la obra		
		Fecha de recepción de la obra		
		Fecha de liquidación de la obra		
	Monto de la obra	Número de adicionales de obra		
		Monto total de los adicionales		
		Número de deductivos		
Monto total de los deductivos				
Monto total de la obra (sólo componente de obra)				

<b>5 APLICACIÓN DE PENALIDADES</b>	Monto de las penalidades por mora				
	Monto de otras penalidades				
	Monto total de las penalidades aplicadas				
<b>6 SOLUCIÓN DE CONTROVERSIAS DEL CONTRATO</b>	Junta de Resolución de Disputas	Si		No	
	Arbitraje	Si		No	
	N° de arbitrajes				
<b>7 DATOS DE LA ENTIDAD</b>	Nombre de la Entidad				
	RUC de la Entidad				
	Nombres y apellidos del funcionario que emite la constancia				
	Cargo que ocupa en la Entidad				
	Teléfono de contacto				
<b>8</b>	<b>NOMBRE, FIRMA Y SELLO DEL FUNCIONARIO COMPETENTE</b>				

## ANEXOS



## ANEXO N° 1

### DECLARACIÓN JURADA DE DATOS DEL POSTOR

Señores

#### COMITÉ DE SELECCIÓN

ADJUDICACIÓN SIMPLIFICADA N° [CONSIGNAR NOMENCLATURA DEL PROCEDIMIENTO]

Presente.-

El que se suscribe, [.....], postor y/o Representante Legal de [CONSIGNAR EN CASO DE SER PERSONA JURÍDICA], identificado con [CONSIGNAR TIPO DE DOCUMENTO DE IDENTIDAD] N° [CONSIGNAR NÚMERO DE DOCUMENTO DE IDENTIDAD], con poder inscrito en la localidad de [CONSIGNAR EN CASO DE SER PERSONA JURÍDICA] en la Ficha N° [CONSIGNAR EN CASO DE SER PERSONA JURÍDICA] Asiento N° [CONSIGNAR EN CASO DE SER PERSONA JURÍDICA], **DECLARO BAJO JURAMENTO** que la siguiente información se sujeta a la verdad:

Nombre, Denominación o Razón Social :			
Domicilio Legal :			
RUC :	Teléfono(s) :		
MYPE <sup>4</sup>		Sí	No
Correo electrónico :			

#### Autorización de notificación por correo electrónico:

... [CONSIGNAR SÍ O NO] autorizo que se notifiquen al correo electrónico indicado las siguientes actuaciones:

1. Citación para la aplicación del criterio de desempate.
2. Solicitud de subsanación de los requisitos para perfeccionar el contrato.
3. Solicitud al postor que ocupó el segundo lugar en el orden de prelación para presentar los documentos para perfeccionar el contrato.
4. Respuesta a la solicitud de acceso al expediente de contratación.

Asimismo, me comprometo a remitir la confirmación de recepción, en el plazo máximo de dos (2) días hábiles de recibida la comunicación.

[CONSIGNAR CIUDAD Y FECHA]

.....  
**Firma, Nombres y Apellidos del postor o Representante legal, según corresponda**

#### Importante

*La notificación dirigida a la dirección de correo electrónico consignada se entenderá válidamente efectuada cuando la Entidad reciba acuse de recepción.*

<sup>4</sup> Esta información será verificada por la Entidad en la página web del Ministerio de Trabajo y Promoción del Empleo en la sección consulta de empresas acreditadas en el REMYPE en el link <http://www2.trabajo.gob.pe/servicios-en-linea-2-2/> y se tendrá en consideración, en caso el postor ganador de la buena pro solicite la retención del diez por ciento (10%) del monto del contrato original, en calidad de garantía de fiel cumplimiento, según las condiciones previstas en el artículo 149 del Reglamento. Asimismo, dicha información se tendrá en cuenta en caso de empate, conforme a lo previsto en el artículo 91 del Reglamento.

**Importante**

*Cuando se trate de consorcios, la declaración jurada es la siguiente:*

**ANEXO N° 1**

**DECLARACIÓN JURADA DE DATOS DEL POSTOR**

Señores

**COMITÉ DE SELECCIÓN**

**ADJUDICACIÓN SIMPLIFICADA N° [CONSIGNAR NOMENCLATURA DEL PROCEDIMIENTO]**

Presente.-

El que se suscribe, [...], representante común del consorcio [CONSIGNAR EL NOMBRE DEL CONSORCIO], identificado con [CONSIGNAR TIPO DE DOCUMENTO DE IDENTIDAD] N° [CONSIGNAR NÚMERO DE DOCUMENTO DE IDENTIDAD], **DECLARO BAJO JURAMENTO** que la siguiente información se sujeta a la verdad:

Datos del consorciado 1			
Nombre, Denominación o Razón Social :			
Domicilio Legal :			
RUC :	Teléfono(s) :		
MYPE <sup>5</sup>		Sí	No
Correo electrónico :			

Datos del consorciado 2			
Nombre, Denominación o Razón Social :			
Domicilio Legal :			
RUC :	Teléfono(s) :		
MYPE <sup>6</sup>		Sí	No
Correo electrónico :			

Datos del consorciado ...			
Nombre, Denominación o Razón Social :			
Domicilio Legal :			
RUC :	Teléfono(s) :		
MYPE <sup>7</sup>		Sí	No
Correo electrónico :			

**Autorización de notificación por correo electrónico:**

Correo electrónico del consorcio:
-----------------------------------

... [CONSIGNAR SÍ O NO] autorizo que se notifiquen al correo electrónico indicado las siguientes

<sup>5</sup> Esta información será verificada por la Entidad en la página web del Ministerio de Trabajo y Promoción del Empleo en la sección consulta de empresas acreditadas en el REMYPE en el link <http://www2.trabajo.gob.pe/servicios-en-linea-2-2/> y se tendrá en consideración, en caso el consorcio ganador de la buena pro solicite la retención del diez por ciento (10%) del monto del contrato original, en calidad de garantía de fiel cumplimiento, según las condiciones previstas en el artículo 149 del Reglamento. Asimismo, dicha información se tendrá en cuenta en caso de empate, conforme a lo previsto en el artículo 91 del Reglamento. Para dichos efectos, todos los integrantes del consorcio deben acreditar la condición de micro o pequeña empresa.

<sup>6</sup> Ibídem.

<sup>7</sup> Ibídem.

actuaciones:

1. Citación para la aplicación del criterio de desempate.
2. Solicitud de subsanación de los requisitos para perfeccionar el contrato.
3. Solicitud al postor que ocupó el segundo lugar en el orden de prelación para presentar los documentos para perfeccionar el contrato.
4. Respuesta a la solicitud de acceso al expediente de contratación.

Asimismo, me comprometo a remitir la confirmación de recepción, en el plazo máximo de dos (2) días hábiles de recibida la comunicación.

[CONSIGNAR CIUDAD Y FECHA]

.....  
**Firma, Nombres y Apellidos del representante  
común del consorcio**

**Importante**

*La notificación dirigida a la dirección de correo electrónico consignada se entenderá válidamente efectuada cuando la Entidad reciba acuse de recepción.*

## ANEXO Nº 2

### DECLARACIÓN JURADA (ART. 19 DEL MANUAL DE CONTRATACIONES Nº 002 DE LA SBA)

Señores

**COMITÉ DE SELECCIÓN**

**ADJUDICACIÓN SIMPLIFICADA Nº [CONSIGNAR NOMENCLATURA DEL PROCEDIMIENTO]**

Presente.-

Mediante el presente el suscrito, postor y/o Representante Legal de [CONSIGNAR EN CASO DE SER PERSONA JURÍDICA], declaro bajo juramento:

- i. No haber incurrido y me obligo a no incurrir en actos de corrupción, así como a respetar el principio de integridad.
- ii. Que mi información (en caso que el postor sea persona natural) o la información de la persona jurídica que represento, registrada en el RNP se encuentra actualizada.
- iii. Participar en el presente proceso de contratación en forma independiente sin mediar consulta, comunicación, acuerdo, arreglo o convenio con ningún proveedor; y, conocer las disposiciones del Decreto Legislativo Nº 1034, Decreto Legislativo que aprueba la Ley de Represión de Conductas Anticompetitivas.
- iv. Conocer, aceptar y someterme a las bases, condiciones y reglas del procedimiento de selección.
- v. Ser responsable de la veracidad de los documentos e información que presento en el presente procedimiento de selección.
- vi. Comprometerme a mantener la oferta presentada durante el procedimiento de selección y a perfeccionar el contrato, en caso de resultar favorecido con la buena pro.

[CONSIGNAR CIUDAD Y FECHA]

.....  
**Firma, Nombres y Apellidos del postor o  
Representante legal, según corresponda**

#### **Importante**

*En el caso de consorcios, cada integrante debe presentar esta declaración jurada, salvo que sea presentada por el representante común del consorcio.*

### ANEXO Nº 3

#### DECLARACIÓN JURADA DE CUMPLIMIENTO DEL EXPEDIENTE TÉCNICO

Señores

**COMITÉ DE SELECCIÓN**

**ADJUDICACIÓN SIMPLIFICADA Nº [CONSIGNAR NOMENCLATURA DEL PROCEDIMIENTO]**

Presente.-

Es grato dirigirme a usted, para hacer de su conocimiento que luego de haber examinado las bases y demás documentos del procedimiento de la referencia y, conociendo todos los alcances y las condiciones detalladas en dichos documentos, el postor que suscribe ofrece la ejecución de la obra [CONSIGNAR EL OBJETO DE LA CONVOCATORIA], de conformidad con el respectivo Expediente Técnico y las demás condiciones que se indican en el numeral 3.1 del Capítulo III de la sección específica de las bases y los documentos del procedimiento.

[CONSIGNAR CIUDAD Y FECHA]

.....  
**Firma, Nombres y Apellidos del postor o  
Representante legal o común, según corresponda**

## ANEXO N° 4

### DECLARACIÓN JURADA DE PLAZO DE EJECUCIÓN DE LA OBRA

Señores

**COMITÉ DE SELECCIÓN**

**ADJUDICACIÓN SIMPLIFICADA N° [CONSIGNAR NOMENCLATURA DEL PROCEDIMIENTO]**

Presente.-

Mediante el presente, con pleno conocimiento de las condiciones que se exigen en las bases del procedimiento de la referencia, me comprometo a ejecutar la obra [CONSIGNAR LA DENOMINACIÓN DE LA CONVOCATORIA] en el plazo de [CONSIGNAR EL PLAZO OFERTADO, EL CUAL DEBE SER EXPRESADO EN DÍAS CALENDARIO] días calendario.

[CONSIGNAR CIUDAD Y FECHA]

.....  
**Firma, Nombres y Apellidos del postor o  
Representante legal o común, según corresponda**

*Incluir las disposiciones, según corresponda. Una vez culminada la elaboración de las bases, las notas que no se incorporen deben ser eliminadas.*

## ANEXO Nº 5

### PROMESA DE CONSORCIO (Sólo para el caso en que un consorcio se presente como postor)

Señores

#### COMITÉ DE SELECCIÓN

**ADJUDICACIÓN SIMPLIFICADA Nº [CONSIGNAR NOMENCLATURA DEL PROCEDIMIENTO]**

Presente.-

Los suscritos declaramos expresamente que hemos convenido en forma irrevocable, durante el lapso que dure el procedimiento de selección, para presentar una oferta conjunta a la **ADJUDICACIÓN SIMPLIFICADA Nº [CONSIGNAR NOMENCLATURA DEL PROCEDIMIENTO]**.

Asimismo, en caso de obtener la buena pro, nos comprometemos a formalizar el contrato de consorcio, de conformidad con lo establecido por el artículo 49 del manual de Contrataciones Nº002-2019, bajo las siguientes condiciones:

a) Integrantes del consorcio

1. [NOMBRE, DENOMINACIÓN O RAZÓN SOCIAL DEL CONSORCIADO 1].
2. [NOMBRE, DENOMINACIÓN O RAZÓN SOCIAL DEL CONSORCIADO 2].

b) Designamos a [CONSIGNAR NOMBRES Y APELLIDOS DEL REPRESENTANTE COMÚN], identificado con [CONSIGNAR TIPO DE DOCUMENTO DE IDENTIDAD] Nº [CONSIGNAR NÚMERO DE DOCUMENTO DE IDENTIDAD], como representante común del consorcio para efectos de participar en todos los actos referidos al procedimiento de selección, suscripción y ejecución del contrato correspondiente con [CONSIGNAR NOMBRE DE LA ENTIDAD].

Asimismo, declaramos que el representante común del consorcio no se encuentra impedido, inhabilitado ni suspendido para contratar con el Estado.

c) Fijamos nuestro domicilio legal común en [.....].

d) Las obligaciones que corresponden a cada uno de los integrantes del consorcio son las siguientes:

1. OBLIGACIONES DE [NOMBRE, DENOMINACIÓN O RAZÓN SOCIAL DEL CONSORCIADO 1] [%]<sup>8</sup>

[DESCRIBIR LAS OBLIGACIONES DEL CONSORCIADO 1]

2. OBLIGACIONES DE [NOMBRE, DENOMINACIÓN O RAZÓN SOCIAL DEL CONSORCIADO 2] [%]<sup>9</sup>

[DESCRIBIR LAS OBLIGACIONES DEL CONSORCIADO 2]

TOTAL OBLIGACIONES 100%<sup>10</sup>

<sup>8</sup> Consignar únicamente el porcentaje total de las obligaciones, el cual debe ser expresado en número entero, sin decimales.

<sup>9</sup> Consignar únicamente el porcentaje total de las obligaciones, el cual debe ser expresado en número entero, sin decimales.

<sup>10</sup> Este porcentaje corresponde a la sumatoria de los porcentajes de las obligaciones de cada uno de los integrantes del consorcio.

[CONSIGNAR CIUDAD Y FECHA]

.....  
**Consortiado 1**  
**Nombres, apellidos y firma del Consortiado 1**  
**o de su Representante Legal**  
**Tipo y N° de Documento de Identidad**

.....  
**Consortiado 2**  
**Nombres, apellidos y firma del Consortiado 2**  
**o de su Representante Legal**  
**Tipo y N° de Documento de Identidad**

**Importante**

*De conformidad con el artículo 49 del manual de contrataciones N°002-2019-SBA, las firmas de los integrantes del consorcio deben ser legalizadas.*



**Importante para la Entidad**

*En caso de la contratación de la ejecución de una obra bajo el sistema a precios unitarios incluir el siguiente anexo:*

*Esta nota deberá ser eliminada una vez culminada la elaboración de las bases*

**ANEXO N° 6**

**PRECIO DE LA OFERTA**

**ÍTEM N° [INDICAR NÚMERO]**

Señores

**COMITÉ DE SELECCIÓN**

**ADJUDICACIÓN SIMPLIFICADA N° [CONSIGNAR NOMENCLATURA DEL PROCEDIMIENTO]**

Presente.-

Es grato dirigirme a usted, para hacer de su conocimiento que, de acuerdo con las bases, mi oferta es la siguiente:

[INCLUIR LA ESTRUCTURA DEL PRESUPUESTO DE OBRA, A FIN DE QUE EL POSTOR CONSIGNE LOS PRECIOS UNITARIOS Y EL PRECIO TOTAL DE SU OFERTA, TAL COMO SE MUESTRA DE MANERA REFERENCIAL EN EL SIGUIENTE EJEMPLO:

N° ITEM	PARTIDA	UNIDAD	METRADO	PU	SUB TOTAL

1	Total costo directo (A)				
2	Gastos generales				
2.1	Gastos fijos				
2.2	Gastos variables				
	Total gastos generales (B)				
3	Utilidad (C)				
	SUBTOTAL (A+B+C)				
4	IGV				
5	Monto total de la oferta				

...]

El precio de la oferta en [CONSIGNAR LA MONEDA DE LA CONVOCATORIA] incluye todos los tributos, seguros, transporte, inspecciones, pruebas y, de ser el caso, los costos laborales conforme la legislación vigente, así como cualquier otro concepto que pueda tener incidencia sobre el costo de la obra a ejecutar; excepto la de aquellos postores que gocen de alguna exoneración legal, no incluirán en el precio de su oferta los tributos respectivos.

[CONSIGNAR CIUDAD Y FECHA]

.....  
**Firma, Nombres y Apellidos del postor o  
Representante legal o común, según corresponda**

**Importante para la Entidad**

*En caso de la contratación de la ejecución de una obra bajo el sistema a suma alzada incluir el siguiente anexo:*

*Esta nota deberá ser eliminada una vez culminada la elaboración de las bases*

**ANEXO N° 6**

**PRECIO DE LA OFERTA**

**ÍTEM N° [INDICAR NÚMERO]**

Señores

**COMITÉ DE SELECCIÓN**

**ADJUDICACIÓN SIMPLIFICADA N° [CONSIGNAR NOMENCLATURA DEL PROCEDIMIENTO]**

Presente.-

Es grato dirigirme a usted, para hacer de su conocimiento que, de acuerdo con las bases, mi oferta es la siguiente:

CONCEPTO	PRECIO TOTAL
<b>TOTAL</b>	

El precio de la oferta [CONSIGNAR LA MONEDA DE LA CONVOCATORIA] incluye todos los tributos, seguros, transporte, inspecciones, pruebas y, de ser el caso, los costos laborales conforme la legislación vigente, así como cualquier otro concepto que pueda tener incidencia sobre el costo de la obra a ejecutar; excepto la de aquellos postores que gocen de alguna exoneración legal, no incluirán en el precio de su oferta los tributos respectivos.

[CONSIGNAR CIUDAD Y FECHA]

.....  
**Firma, Nombres y Apellidos del postor o  
Representante legal o común, según corresponda**

**Importante**

- El postor debe adjuntar el desagregado de partidas que sustenta su oferta, tal como se muestra de manera referencial en el siguiente ejemplo:*

N° ITEM	PARTIDA	UNIDAD	METRADO	PU	SUB TOTAL
1	Total costo directo (A)				
2	Gastos generales				
2.1	Gastos fijos				
2.2	Gastos variables				
	Total gastos generales (B)				

3	Utilidad (C)	
	SUBTOTAL (A+B+C)	
4	IGV	
5	Monto total de la oferta	

- *El postor que goce de alguna exoneración legal, debe indicar que su oferta no incluye el tributo materia de la exoneración, debiendo incluir el siguiente texto:*

*“Mi oferta no incluye [CONSIGNAR EL TRIBUTOS MATERIA DE LA EXONERACIÓN]”.*

- *De ser el caso, el análisis de precios unitarios y el detalle de los gastos generales fijos y variables no se presentan en la oferta, sino para el perfeccionamiento del contrato.*

### Importante para la Entidad

- *En caso de procedimientos según relación de ítems, consignar lo siguiente:*

*“El postor debe presentar el precio de su oferta en forma independiente, en los ítems que se presente”.*

- *En caso de contratación de obras por paquete, consignar lo siguiente:*

*“El postor debe presentar el precio de su oferta con el detalle de cada obra incluida en el paquete”.*

- *En caso de contrataciones que conllevan la ejecución de prestaciones accesorias, consignar lo siguiente:*

*“El postor debe detallar en el precio de su oferta, el monto correspondiente a la prestación principal y las prestaciones accesorias”.*

- *Si durante la fase de actos preparatorios, las Entidades advierten que es posible la participación de proveedores que gozan del beneficio de la exoneración del IGV prevista en la Ley N° 27037, Ley de Promoción de la Inversión en la Amazonía, consignar lo siguiente:*

*“La oferta de los postores que presenten la Declaración Jurada de cumplimiento de condiciones para la aplicación de la exoneración del IGV (**Anexo N° 7**), debe encontrarse dentro de los límites del valor referencial sin IGV”.*

**Incluir las disposiciones, según corresponda. Una vez culminada la elaboración de las bases, las notas que no se incorporen deben ser eliminadas**

## ANEXO N° 10

### EXPERIENCIA DEL POSTOR EN LA ESPECIALIDAD

Señores

**COMITÉ DE SELECCIÓN**

**ADJUDICACIÓN SIMPLIFICADA N° [CONSIGNAR NOMENCLATURA DEL PROCEDIMIENTO]**

Presente.-

Mediante el presente, el suscrito detalla lo siguiente como EXPERIENCIA EN OBRAS SIMILARES:

N°	CLIENTE	OBJETO DEL CONTRATO	N° CONTRATO	FECHA DEL CONTRATO <sup>11</sup>	FECHA DE RECEPCIÓN DE LA OBRA	EXPERIENCIA PROVENIENTE <sup>12</sup> DE:	MONEDA	IMPORTE <sup>13</sup>	TIPO DE CAMBIO VENTA <sup>14</sup>	MONTO FACTURADO ACUMULADO <sup>15</sup>
1										
2										
3										
4										
5										

<sup>11</sup> Se refiere a la fecha de suscripción del contrato.

<sup>12</sup> Si el titular de la experiencia no es el postor, consignar si dicha experiencia corresponde a la matriz en caso que el postor sea sucursal, o fue transmitida por reorganización societaria, debiendo acompañar la documentación sustentatoria correspondiente. Al respecto, según la Opinión N° 216-2017/DTN "Considerando que la sociedad matriz y la sucursal constituyen la misma persona jurídica, la sucursal puede acreditar como suya la experiencia de su matriz". Del mismo modo, según lo previsto en la Opinión N° 010-2013/DTN, "... en una operación de reorganización societaria que comprende tanto una fusión como una escisión, la sociedad resultante podrá acreditar como suya la experiencia de la sociedad incorporada o absorbida, que se extingue producto de la fusión; asimismo, si en virtud de la escisión se transfiere un bloque patrimonial consistente en una línea de negocio completa, la sociedad resultante podrá acreditar como suya la experiencia de la sociedad escindida, correspondiente a la línea de negocio transmitida. De esta manera, la sociedad resultante podrá emplear la experiencia transmitida, como consecuencia de la reorganización societaria antes descrita, en los futuros procesos de selección en los que participe".

<sup>13</sup> Se refiere al monto del contrato ejecutado incluido adicionales y reducciones, de ser el caso.

<sup>14</sup> El tipo de cambio venta debe corresponder al publicado por la SBS correspondiente a la fecha de suscripción del contrato.

<sup>15</sup> Consignar en la moneda establecida para el valor referencial.

[CONSIGNAR NOMBRE DE LA ENTIDAD]

[CONSIGNAR NOMENCLATURA DEL PROCEDIMIENTO]

Nº	CLIENTE	OBJETO DEL CONTRATO	Nº CONTRATO	FECHA DEL CONTRATO <sup>11</sup>	FECHA DE RECEPCIÓN DE LA OBRA	EXPERIENCIA PROVENIENTE <sup>12</sup> DE:	MONEDA	IMPORTE <sup>13</sup>	TIPO DE CAMBIO VENTA <sup>14</sup>	MONTO FACTURADO ACUMULADO <sup>15</sup>
6										
7										
8										
9										
10										
<b>TOTAL</b>										

[CONSIGNAR CIUDAD Y FECHA]

.....  
**Firma, Nombres y Apellidos del postor o  
Representante legal o común, según corresponda**